

令和元事業年度

財 務 諸 表

( 法 人 単 位 )

独立行政法人農林漁業信用基金

# 目 次

1	貸借対照表 .....	1
2	行政コスト計算書 .....	3
3	損益計算書 .....	4
4	純資産変動計算書 .....	6
5	キャッシュ・フロー計算書 .....	7
6	重要な会計方針 .....	8
7	注記事項 .....	9
8	重要な債務負担行為 .....	14
9	重要な後発事象 .....	14
10	附属明細書 .....	15

独立行政法人農林漁業信用基金  
貸借対照表

令和2年3月31日現在

(単位：円)

科 目	金 額		
(資産の部)			
I 流動資産			
現金及び預金		51,978,233,695	
有価証券		35,649,803,712	
前払費用		22,632,848	
未収収益		136,826,933	
未収金		960,900,622	
短期貸付金		34,714,540,000	
その他の流動資産		1,938,467	
流動資産合計			123,464,876,277
II 固定資産			
1 有形固定資産			
建物	184,922,790		
減価償却累計額	△ 141,603,155	43,319,635	
構築物	1,695,970		
減価償却累計額	△ 1,301,767	394,203	
工具器具備品	237,886,158		
減価償却累計額	△ 115,055,800	122,830,358	
土地		536,000,000	
有形固定資産合計			702,544,196
2 無形固定資産			
ソフトウェア		103,459,909	
電話加入権		390,000	
無形固定資産合計			103,849,909
3 投資その他の資産			
投資有価証券		75,998,601,494	
長期貸付金		30,081,070,000	
長期前払費用		5,820,629	
敷金・保証金		185,990,731	
寄託金		27,032,348,032	
求償権	3,376,137,802		
求償権償却引当金	△ 3,218,197,244	157,940,558	
その他の資産		1,980,000	
投資その他の資産合計			133,463,751,444
固定資産合計			134,270,145,549
III 保証債務見返			
短期保証債務見返	25,408,417,120		
長期保証債務見返	13,542,171,471	38,950,588,591	
保証債務見返合計			38,950,588,591
資産合計			296,685,610,417

(単位：円)

科 目	金 額		
(負債の部)			
I 流動負債			
未払金		181,141,995	
預り金		7,154,658	
未払費用		39,817,537	
仮受金		264,394	
前受収益		73,385,038	
リース債務(短期)		2,034,039	
引当金			
賞与引当金	85,352,968		
保証債務損失引当金	981,881,319	1,067,234,287	
政府事業交付金(注)		13,681,037,357	
支払備金		462,441,826	
流動負債合計			15,514,511,131
II 固定負債			
長期前受収益		129,208,642	
引当金			
退職給付引当金	603,556,971		
保証債務損失引当金	522,780,807	1,126,337,778	
責任準備金		1,048,635,663	
固定負債合計			2,304,182,083
III 保証債務			
短期保証債務	25,408,417,120		
長期保証債務	13,542,171,471	38,950,588,591	
保証債務合計			38,950,588,591
負債合計			56,769,281,805
(純資産の部)			
I 資本金			
政府出資金		148,894,462,410	
地方公共団体出資金		5,213,258,404	
民間出資金		29,455,090,961	
資本金合計			183,562,811,775
II 資本剰余金			
資本剰余金		5,937,033	
その他行政コスト累計額(注)			
除売却差額相当累計額(△)(注)	△ 18,231,590	△ 18,231,590	
政府交付金(注)		11,501,525,279	
特別出えん金(注)		321,600,000	
資本剰余金合計			11,810,830,722
III 利益剰余金			44,542,686,115
純資産合計			239,916,328,612
負債純資産合計			296,685,610,417

(注) これらは、独立行政法人固有の会計処理に伴う勘定科目であります。

独立行政法人農林漁業信用基金  
行政コスト計算書

自 平成31年4月1日 至 令和2年3月31日

(単位：円)

科 目	金	額
I 損益計算上の費用		
事業費		
保険事業費		
保険金	3,799,830,089	
保険料払戻金	32,661,496	
回収奨励金	13,651,000	
回収金払戻金	155,222	
求償権管理回収助成	27,884,000	
国庫納付金	113,920,291	
保証事業費		
求償権償却損失	24,658,199	
求償権回収事業費	5,242,621	
求償権償却引当金繰入	511,942,894	
保証債務損失引当金繰入	143,808,895	
経営改善発達支援事業費		
経営改善発達支援事業費(注)	3,646,622	
事業費合計		4,677,401,329
一般管理費		
役員報酬	115,755,694	
職員給与	769,695,782	
法定福利費	145,382,386	
調査研究費	3,421,188	
保険計算事務費	18,608,762	
委託業務費	320,736	
事業推進費	65,203,754	
保証事業管理費	9,524,103	
業務管理費	27,967,356	
事務諸費	355,116,042	
賞与引当金繰入	85,352,968	
退職給付引当金繰入	121,109,298	
減価償却費	102,399,941	
一般管理費合計		1,819,858,010
財務費用		
支払利息	1,131,213	
財務費用合計		1,131,213
臨時損失		
固定資産除却損	153,983	
臨時損失合計		153,983
損益計算書上の費用合計		6,498,544,535
II 行政コスト		6,498,544,535

(注) これらは、独立行政法人固有の会計処理に伴う勘定科目であります。

# 独立行政法人農林漁業信用基金

## 損益計算書

自 平成31年4月1日 至 令和2年3月31日

(単位：円)

科 目	金 額	
経常費用		
事業費		
保険事業費		
保険金	3,799,830,089	
保険料払戻金	32,661,496	
回収奨励金	13,651,000	
回収金払戻金	155,222	
求償権管理回収助成	27,884,000	
国庫納付金	113,920,291	3,988,102,098
保証事業費		
求償権償却損失	24,658,199	
求償権回収事業費	5,242,621	
求償権償却引当金繰入	511,942,894	
保証債務損失引当金繰入	143,808,895	685,652,609
経営改善発達支援事業費		
経営改善発達支援事業費（注）		3,646,622
事業費合計		4,677,401,329
一般管理費		
役員報酬	115,755,694	
職員給与	769,695,782	
法定福利費	145,382,386	
調査研究費	3,421,188	
保険計算事務費	18,608,762	
委託業務費	320,736	
事業推進費	65,203,754	
保証事業管理費	9,524,103	
業務管理費	27,967,356	
事務諸費	355,116,042	
賞与引当金繰入	85,352,968	
退職給付引当金繰入	121,109,298	
減価償却費	102,399,941	
一般管理費合計		1,819,858,010
財務費用		
支払利息	1,131,213	
財務費用合計		1,131,213
経常費用合計		6,498,390,552

(単位：円)

科 目	金 額	
経常収益		
事業収入		
保険事業収入		
保険料収入	3,419,078,845	
回収金収入	3,267,153,528	
返還保険金収入	7,879,669	
助成金見合納付金収入（注）	23,033,307	
支払備金戻入	257,055,862	
政府事業交付金収入（注）	806,239,519	
責任準備金戻入	776,173,149	8,556,613,879
保証事業収入		
保証料収入	304,727,023	
違約金収入	7,168,446	
償却債権取立益	50,347,702	
政府事業交付金収入（注）	191,835,020	554,078,191
貸付事業収入		
貸付金利息	4,286,506	
政府事業交付金収入（注）	52,800,000	57,086,506
事業収入合計		9,167,778,576
政府補給金収入（注）		1,063,012
財務収益		
受取利息	2,811,874	
有価証券利息	828,576,636	
財務収益合計		831,388,510
雑益		4,789,388
経常収益合計		10,005,019,486
経常利益		3,506,628,934
臨時損失		
固定資産除却損		153,983
臨時損失合計		153,983
当期純利益		3,506,474,951
前中期目標期間繰越積立金取崩額（注）		492,831,445
当期総利益		3,999,306,396

(注) これらは、独立行政法人固有の会計処理に伴う勘定科目であります。

独立行政法人森林漁業信用基金  
純資産変動計算書

自 平成31年4月1日 至 令和2年3月31日

(単位：円)

	I 資本金			II 資本剰余金				III 利益剰余金				純資産 合計			
	政府 出資金	地方 公共団体 出資金	民間 出資金	資本金 合計	資本 剰余金	その他行政コスト累計額 除却調整額相当 累計額(△)	政府 交付金	特別 出金の 合計	資本剰余金 合計	前中期日間 繰越積立金	積立金		当期繰り分け利益	うち当期繰り分け利益	利益剰余金 合計
当期末残高	148,894,462,410	5,213,258,404	29,423,263,125	183,530,983,939	5,937,033	△ 18,231,590	11,501,525,279	310,080,000	11,799,310,722	35,465,402,292	—	5,570,808,902	5,570,808,902	41,036,211,164	236,366,565,825
当期変動額															
I 資本金の当期変動額															
出資金の受入	—	—	105,690,000	105,690,000											105,690,000
出資金の払戻	—	—	△ 73,862,164	△ 73,862,164											△ 73,862,164
II 資本剰余金の当期変動額															
出えん金の受入					—	—	—	11,520,000	11,520,000						11,520,000
III 利益剰余金の当期変動額															
当期変動額合計	—	—	31,827,836	31,827,836	—	—	—	11,520,000	11,520,000	△ 492,831,445	5,570,808,902	△ 1,571,502,506	△ 1,571,502,506	3,506,474,951	3,506,474,951
当期末残高	148,894,462,410	5,213,258,404	29,455,090,961	183,562,811,775	5,937,033	△ 18,231,590	11,501,525,279	321,600,000	11,810,830,722	34,972,570,817	5,570,808,902	3,999,306,396	3,999,306,396	44,542,686,115	239,916,328,812

(注) 損益外除却調整額相当額について表示方法を変更したことにより、資本剰余金の当期末残高が△18,231,590円減少し、純資産変動計算書の当期末残高が△18,231,590円増加しております。



独立行政法人農林漁業信用基金  
キャッシュ・フロー計算書

自 平成31年4月1日 至 令和2年3月31日

(単位：円)

科 目	金 額
<b>I 業務活動によるキャッシュ・フロー</b>	
保険料収入	3,474,668,763
保証料収入	309,492,887
回収金収入	3,280,645,927
求償権回収収入	157,281,727
違約金収入	7,168,446
返還保険金収入	7,879,669
助成金見合納付金収入	23,033,307
貸付金利息収入	4,610,295
貸付金の回収による収入	37,363,075,000
寄託金の回収による収入	1,372,927,749
その他の業務収入	64,448,765
保険金の支払による支出	△ 3,799,830,089
代位弁済費支出	△ 642,112,130
回収金の払戻による支出	△ 20,760
貸付による支出	△ 37,015,295,000
寄託金の支払による支出	△ 500,000,000
経営改善発達支援事業費支出	△ 3,646,622
人件費支出	△ 1,006,797,994
その他の業務支出	△ 716,662,747
政府事業交付金収入	1,484,316,992
政府補給金収入	1,063,012
政府事業交付金の精算による返還金の支出	△ 923,072,847
小計	2,943,174,350
利息の受取額	840,050,906
利息の支払額	△ 1,153,130
業務活動によるキャッシュ・フロー	3,782,072,126
<b>II 投資活動によるキャッシュ・フロー</b>	
定期預金の預入による支出	△ 40,200,000,000
定期預金の払戻による収入	44,320,000,000
有価証券の取得による支出	△ 32,820,000,000
有価証券の償還による収入	27,920,000,000
有形固定資産の取得による支出	△ 24,687,600
無形固定資産の取得による支出	△ 28,757,732
敷金・保証金の差入による支出	△ 169,990,731
投資活動によるキャッシュ・フロー	△ 1,003,436,063
<b>III 財務活動によるキャッシュ・フロー</b>	
長期借入金の返済による支出	△ 2,000,000,000
リース債務の返済による支出	△ 4,694,167
民間出資金の受入による収入	105,690,000
民間出資金の払戻による支出	△ 73,862,164
特別出えん金の受入による収入	11,520,000
財務活動によるキャッシュ・フロー	△ 1,961,346,331
<b>IV 資金増加額</b>	817,289,732
<b>V 資金期首残高</b>	36,660,943,963
<b>VI 資金期末残高</b>	37,478,233,695

## 重要な会計方針

当事業年度より、改訂後の「独立行政法人会計基準」及び「独立行政法人会計基準注解」（平成30年9月3日改訂）並びに「『独立行政法人会計基準』及び『独立行政法人会計基準注解』に関するQ & A」（平成31年3月最終改訂）を適用して、財務諸表等を作成しております。

### 1. 減価償却の会計処理方法

#### (1) 有形固定資産

定額法を採用しております。

なお、主な資産の耐用年数は以下のとおりであります。

建	物	10年 ~ 50年				
構	築	物	16年 ~ 22年			
工	具	器	具	備	品	5年 ~ 15年

#### (2) 無形固定資産

定額法を採用しております。

なお、法人内利用のソフトウェアについては、法人内における利用可能期間（5年）に基づいております。

### 2. 引当金の計上基準

#### (1) 賞与引当金

役職員に対して支給する賞与の支出に充てるため、支給見込額に基づき当期に負担すべき額を計上しております。

#### (2) 退職給付引当金

役職員の退職給付に備えるため、当該事業年度末における退職給付債務の見込額に基づき計上しております。

なお、当基金は職員数300人未満につき、退職給付債務については、自己都合退職による期末要支給額によっております。

#### (3) 求償権償却引当金

求償権の回収不能額の発生に備えるため、独立行政法人農林漁業信用基金の農業信用保険業務、林業信用保証業務及び漁業信用保険業務に係る会計規程（以下「会計規程」という。）第16条第2項及び独立行政法人農林漁業信用基金査定資産償却・引当規程（以下「引当規程」という。）第8条により、求償権残高から担保による処分可能見込額を除いた金額を計上しております。

#### (4) 保証債務損失引当金

保証債務に係る損失に備えるため、会計規程第26条及び引当規程第9条により、保証先の区分毎に合理的に見積もられた将来の損失の合計金額を計上しております。

### 3. 有価証券の評価基準及び評価方法

満期保有目的債券

償却原価法（定額法）

### 4. リース取引の処理方法

リース料総額が300万円以上のファイナンス・リース取引については、通常の売買取引に係る方法に準じた会計処理によっております。

リース料総額が300万円未満のファイナンス・リース取引については、通常の賃貸借取引に係る方法に準じた会計処理によっております。

### 5. 消費税等の会計処理

消費税及び地方消費税の会計処理は、税込方式によっております。

### 6. その他の重要な事項

#### (1) 支払備金

翌年度の保険金支払い等に備えるため、独立行政法人農林漁業信用基金の農業信用保険業務、林業信用保証業務及び漁業信用保険業務に係る財務及び会計に関する省令第14条の規定により、期末における保険金支払い等をする義務があると認められる金額を計上しております。

#### (2) 責任準備金

翌年度以降の保険金支払いに充てるなど保険契約上の責任遂行に備えるため、会計規程第27条の規定により、毎事業年度末において、計算した金額を計上しております。

（責任準備金の計算方法）

#### ○ 純保険料法

責任準備金として積み立てるべき金額は、将来の保険金に対し、将来の保険料が不足する金額であることから、純保険料法とする。

※ 純保険料法とは、将来の保険金見込額から将来の保険料見込額を差し引いて計算する方法。

## 注記事項

### 1. 表示方法の変更

損益外除売却差額相当額について、前事業年度まで資本剰余金に含めて表示しておりましたが、独立行政法人会計基準等の改訂に伴い、当事業年度より、資本剰余金（国庫納付差額）を除いて、その他行政コスト累計額の除売却差額相当累計額として表示しております。

損益外除売却差額相当額について表示方法を変更したことにより、資本剰余金の当期首残高が△18,231,590円減少し、除売却差額相当累計額の当期首残高が△18,231,590円増加しております。

### 2. キャッシュ・フロー計算書関係

#### (1) キャッシュ・フロー計算書における資金の範囲

手許現金及び要求払預金

(2) 資金の期末残高と貸借対照表に掲記されている科目の金額との関係

現金及び預金	……………	51,978,233,695円
定期預金	……………△	14,500,000,000円
資金	……………	<u>37,478,233,695円</u>

3. 行政コスト計算書関係

(1) 独立行政法人の業務運営に関して国民の負担に帰せられるコスト

行政コスト	6,498,544,535円
自己収入等	△ 8,943,871,843円
国庫納付額	△113,920,291円
機会費用	<u>21,277,408円</u>

独立行政法人の業務運営に関して

国民の負担に帰せられるコスト	△ 2,537,970,191円
----------------	------------------

(2) 機会費用の計上方法

① 政府出資又は地方公共団体出資等から生ずる機会費用の計算に使用した利率

10年利付国債の令和2年3月末利回りを参考に0.005%で計算しております。

② 国との人事交流による出向職員から生ずる機会費用の計算方法

当該職員が国に復帰後退職する際に支払われる退職金のうち、独立行政法人での勤務時間に対応する部分について、独立行政法人農林漁業信用基金役員退職手当規程及び独立行政法人農林漁業信用基金職員退職手当規程に定める退職給付支給基準等を参考に計算しております。

4. 退職給付に係る注記

(1) 採用している退職給付制度の概要

当基金は、役員及び職員の退職給付に充てるため、非積立型の退職一時金制度及び確定拠出制度を採用しております。

退職一時金制度では、役員については独立行政法人農林漁業信用基金役員退職手当規程、職員については独立行政法人農林漁業信用基金職員退職手当規程に基づき給付しております。また、退職給付引当金及び退職給付費用については簡便法により計算しております。

(2) 確定給付制度

① 簡便法を適用した制度の、退職給付引当金の期首残高と期末残高の調整表

期首における退職給付債務	580,339,381円
退職給付費用	105,913,014円
退職給付への支払額	△ 82,695,424円
期末における退職給付債務	<u>603,556,971円</u>

② 退職給付に関連する損益

簡便法で計算した退職給付費用 (※)	105,913,014円
--------------------	--------------

(※) 損益計算書の退職給付引当金繰入（一般管理費）のうち確定給付制度に関するものの合計となっております。

(3) 確定拠出制度

当基金の確定拠出制度への要拠出額 (※) 15,196,284円

(※) 損益計算書の退職給付引当金繰入（一般管理費）のうち確定拠出制度に関するものの合計となっております。

## 5. 減損損失

(減損を認識した固定資産)

(1) 減損を認識した固定資産の種類、帳簿価額等の概要

種 類	1回線当たり帳簿価額	回 線 数	帳簿価額
電話加入権	13,000円	30回線	390,000円

(2) 減損の認識に至った経緯

市場価格が下落している状況にあるため。

(3) 損益計算書における計上金額

帳簿価額が回収可能サービス価額を上回らないため、減損額は計上しません。

(4) 回収可能サービス価額の概要

N T T東日本の公定価格39,600円（1回線当たり）を再調達価額とした使用価値相当額が正味売却価額（45,000円）を上回るため、使用価値相当額（1,188,000円）を回収可能サービス価額としました。

## 6. 金融商品関係

(1) 金融商品の状況に関する事項

① 金融商品に対する取組方針

当基金は、農林漁業者の経営に必要な資金の融通を円滑にし、農林漁業の振興を図るため、保証・保険の信用補完業務と貸付業務を実施しております。また、農漁業者が被る不慮の災害による損失に対し、共済団体が支払う共済金等に必要な資金の貸付も行っております。これらの業務を実施するため、政府及び政府以外の者からの出資の受入れ、必要に応じて金融機関からの借入により資金を調達しております。

当基金が保有する有価証券は、独立行政法人通則法第47条の規定等に基づき、譲渡性預金、公債及び安全性の高い社債で運用し、株式等は保有しておりません。

② 金融商品の内容及びそのリスク

当基金が保有する金融資産は、主として貸付金や有価証券であります。

貸付金は、都道府県、農業・漁業信用基金協会及び農業・漁業共済団体といった公的団体に対する貸付金であること等から、契約不履行によってもたらされる信用リスクは僅少であります。有価証券は、譲渡性預金及び債券であり、満期保有目的で保有しております。これらは、発行体の信用リスクや金利の変動リスクに晒されております。

借入金は、政府保証付で金融機関からの競争入札により調達しておりますが、一定の

環境の下で入札が困難になる場合など、支払期日にその支払いを実行できなくなる流動性リスクに晒されております。

保証債務については、林業者等の経営状況の悪化等により契約条件に従った債務履行がなされない信用リスクに晒されております。

### ③ 金融商品に係るリスク管理体制

#### ア 信用リスクの管理

当基金は、毎事業年度末日において保有する資産について、資産査定を実施しております。独立行政法人農林漁業信用基金資産査定実施要領に従い、担当部署において資産査定案を作成し、監理室においてこれを検証し、資産査定案及び検証結果を踏まえて、理事長が決定することとしております。

貸付金については、資産査定において貸付先の財務状況等により返済能力を判断しております。

有価証券の発行体の信用リスクに関しては、資産査定に加え、独立行政法人農林漁業信用基金余裕金運用管理要領（以下「余裕金運用管理要領」という。）に従い、格付けや時価の把握を定期的に行い、関係者に報告するとともに、定期的に余裕金運用委員会を開催し、審議・報告を行っております。

保証債務については、当基金の保証債務審査に係る規定に従い、個別案件毎に債務保証契約の引受審査、与信限度額、信用情報管理、内部格付、保証や担保の設定、問題債権への対応など与信管理に関する体制を整備し運営しております。

#### イ 市場リスクの管理

貸付金の利率については、主務大臣より認可された業務方法書等により定められた方法により利率を決定しております。

有価証券の運用利回りや含み損益の状況については、余裕金運用管理要領に従い、定期的に関係者に報告するとともに、著しい変動があった場合には余裕金運用委員会で対応措置を検討しております。

#### ウ 資金調達に係る流動性リスクの管理

当基金は、長期借入金については必要の都度、主務大臣の認可を得て、資金調達を行っております。

(2) 金融商品の時価等に関する事項

期末日における貸借対照表計上額、時価及びこれらの差額については、次のとおりであります。

(単位：百万円)

	貸借対照表 計上額 (*1)	時価 (*1)	差額 (*1)
① 現金及び預金	51,978	51,978	—
② 有価証券及び投資有価証券 満期保有目的の債券等	111,648	112,887	1,239
③ 短期貸付金及び長期貸付金 貸倒引当金	64,795 —		
	64,795	64,796	0
④ 寄託金	27,032	26,217	△ 814
⑤ 求償権 求償権償却引当金	3,376 △ 3,218		
	157	157	—

(単位：百万円)

	契約額等	時価
その他 債務保証契約 (*2)	38,950	△ 29

(\*1) 単位未満を切り捨てて記載しております。

(\*2) 債務保証契約の「契約額等」は、「保証債務」の貸借対照表計上額を記載しております。

(注) 金融商品の時価の算定方法並びに有価証券等に関する事項

(1) 現金及び預金

これらは短期間で決済されるため、時価は帳簿価額にほぼ等しいことから、当該帳簿価額によっております。

(2) 有価証券及び投資有価証券

これらの時価について、債券は取引金融機関から提示された価格によっております。また、譲渡性預金については短期間（1年以内）で決済されるため、時価は帳簿価額にほぼ等しいことから、当該帳簿価額によっております。

(3) 短期貸付金及び長期貸付金

短期貸付金については短期間（1年以内）で決済されるため、時価は帳簿価額にほぼ等しいことから、当該帳簿価額によっております。

長期貸付金の時価については、元利金の合計額を同様の新規貸付を行った場合に想定される利率で割り引いて時価を算定しております。

なお、林業信用保証勘定の貸付金については、「林業経営基盤の強化等の促進のための資金の融通等に関する暫定措置法の運用について」（昭和54年8月23日付け54林野企第83号林野庁長官通知）の記の第7の3の（3）により貸付利率を0%としております。

(4) 寄託金

寄託金については、林業経営基盤の強化等の促進のための資金の融通等に関する暫定措置法第6条第2項第1号において、株式会社日本政策金融公庫に対し無利子で寄託することが規定されております。

寄託金の時価については、元金を国債の利回りで割り引いて算定しております。

(5) 求償権

求償権については、求償権の回収不能額の発生に備えるため、求償権残高から担保による処分可能見込額を除いた金額を求償権償却引当金として計上しているため、時価は決算日における貸借対照表価額から求償権償却引当金を控除した金額に近似しており、当該価額を時価としております。

その他

債務保証契約

保証債務の時価については、契約上の保証料と同様の新規契約を行った場合に想定される保証料との差額を割り引いて時価を算定しております。

なお、短期保証債務の時価については、短期間（1年以内）で決済されるため、時価の重要性が乏しいことから、時価は0円としております。

7. リース取引関係

オペレーティング・リース取引に係る未経過リース料は下記のとおりです。

貸借対照表日後一年以内のリース期間に係る未経過リース料	68,562,924円
貸借対照表日後一年を超えるリース期間に係る未経過リース料	1,028,443,878円

## 重要な債務負担行為

該当する事項はありません。

## 重要な後発事象

該当する事項はありません。



# 独立行政法人農林漁業信用基金 附属明細書

## 1. 固定資産の取得及び処分並びに減価償却費の明細

(単位：円)

資産の種類	期首残高	当期増加額	当期減少額	期末残高	減価償却累計額		差引当期末 残高	摘 要	
					当期償却額				
有形固定資産 (償却費損益内)	建 物	184,922,790	—	—	184,922,790	141,603,155	4,984,323	43,319,635	
	構 築 物	1,695,970	—	—	1,695,970	1,301,767	60,992	394,203	
	工 具 器 具 備 品	219,010,763	24,687,600	5,812,205	237,886,158	115,055,800	39,158,592	122,830,358	
	計	405,629,523	24,687,600	5,812,205	424,504,918	257,960,722	44,203,907	166,544,196	
有形固定資産 (償却費損益外)	該 当 な し	—	—	—	—	—	—	—	
	計	—	—	—	—	—	—	—	
非 償 却 資 産	土 地	536,000,000	—	—	536,000,000	—	—	536,000,000	
	計	536,000,000	—	—	536,000,000	—	—	536,000,000	
有形固定資産 計	建 物	184,922,790	—	—	184,922,790	141,603,155	4,984,323	43,319,635	
	構 築 物	1,695,970	—	—	1,695,970	1,301,767	60,992	394,203	
	工 具 器 具 備 品	219,010,763	24,687,600	5,812,205	237,886,158	115,055,800	39,158,592	122,830,358	
	土 地	536,000,000	—	—	536,000,000	—	—	536,000,000	
	計	941,629,523	24,687,600	5,812,205	960,504,918	257,960,722	44,203,907	702,544,196	
無形固定資産	ソフトウエア	699,863,633	43,827,732	3,337,478	740,353,887	636,893,978	58,196,034	103,459,909	
	電話加入権	390,000	—	—	390,000	—	—	390,000	
	計	700,253,633	43,827,732	3,337,478	740,743,887	636,893,978	58,196,034	103,849,909	
投資その他の資産	投資有価証券	87,297,649,457	4,200,670,047	15,499,718,010	75,998,601,494	—	—	75,998,601,494	
	長期貸付金	34,077,800,000	30,056,070,000	34,052,800,000	30,081,070,000	—	—	30,081,070,000	
	長期前払費用	17,461,889	—	11,641,260	5,820,629	—	—	5,820,629	
	敷金・保証金	16,000,000	169,990,731	—	185,990,731	—	—	185,990,731	
	寄託金	27,905,275,781	500,000,000	1,372,927,749	27,032,348,032	—	—	27,032,348,032	
	求 債 権	3,329,806,006	642,112,130	595,780,334	3,376,137,802	—	—	3,376,137,802	
	求債権償却引当金	△ 3,120,094,758	△ 511,942,894	△ 413,840,408	△ 3,218,197,244	—	—	△ 3,218,197,244	
	その他の資産	—	1,980,000	—	1,980,000	—	—	1,980,000	
	計	149,523,898,375	35,058,880,014	51,119,026,945	133,463,751,444	—	—	133,463,751,444	

(注) 1. 投資その他の資産（長期前払費用を除く）以外については、自己収入による財源で取得しております。

2. 投資有価証券の当期増加額は、満期保有目的債券の新規取得 4,200,000,000円、償却原価法による増加額 670,047円であり、当期減少額は、流動資産（有価証券）への振替額15,499,718,010円であります。
3. 長期貸付金の当期増加額は、新規貸付額 30,056,070,000円であり、当期減少額は、流動資産（短期貸付金）への振替額 34,052,800,000円であります。
4. 長期前払費用の当期減少額は、流動資産（前払費用）への振替額 11,641,260円であります。
5. 敷金・保証金の当期増加額は、事務室の貸借に伴い、森ビル株式会社及び一般社団法人全国農協保証センターに納付した額 169,990,731円であります。
6. 寄託金の当期増加額は、新規寄託額 500,000,000円であり、当期減少額は返還額 1,372,927,749円であります。
7. 求債権の当期増加額は、代位弁済に伴う求債権取得額 642,112,130円であり、当期減少額は、求債権回収額 157,281,727円、求債権償却額 438,498,607円であります。
8. 求債権償却引当金の当期増加額は、求債権償却引当金繰入額 511,942,894円であり、当期減少額は、求債権償却に伴う取崩額 413,840,408円であります。
9. その他の資産の当期増加額は、供託金の新規差入額 1,980,000円であります。

## 2. 有価証券の明細

### (1) 流動資産として計上された有価証券

(単位：円)

売 買 目 的	銘 柄	取得価額	時 価	貸借対照表計上額	当期損益に含まれた評価損益	摘 要
有 価 証 券	該 当 な し	—	—	—	—	—
		—	—	—	—	—
満 期 保 有 目 的 債 券	種 類 及 び 銘 柄	取得価額	券面総額	貸借対照表計上額	当期費用に含まれた評価差額	摘 要
	地方債					
	第88回共同発行市場公募地方債	999,700,000	1,000,000,000	999,990,082	—	
	第89回共同発行市場公募地方債	999,300,000	1,000,000,000	999,971,074	—	
	北海道平成22年度第4回公募公債	1,399,580,000	1,400,000,000	1,399,989,586	—	
	北海道平成22年度第12回公募公債	499,555,000	500,000,000	499,963,221	—	
	東京都公募公債第687回	999,500,000	1,000,000,000	999,979,167	—	
	新潟県平成22年度第2回公募公債	299,469,000	300,000,000	299,951,726	—	
	静岡県平成22年度第5回公募公債	400,000,000	400,000,000	400,000,000	—	
	第347回大阪府公募公債	299,910,000	300,000,000	299,991,816	—	
	福岡県平成22年度第1回公募公債	799,280,000	800,000,000	799,982,147	—	
	政府保証債					
	政府保証第344回道路債券	200,000,000	200,000,000	200,000,000	—	

(単位：円)

満期 目的 債券	種類及び銘柄	取得価額	券面総額	貸借対照表計上額	当期費用に含まれた評価差額	摘要
	特別の法律により法人の発行する債券					
	第39回都市再生債券	299,910,000	300,000,000	299,997,766	-	
	第43回都市再生債券	499,900,000	500,000,000	499,995,041	-	
	第15回地方公共団体金融機構債券	900,000,000	900,000,000	900,000,000	-	
	第21回地方公共団体金融機構債券	300,000,000	300,000,000	300,000,000	-	
	社債					
	第454回東北電力債	500,000,000	500,000,000	500,000,000	-	
	第366回中国電力債	300,000,000	300,000,000	300,000,000	-	
	第411回九州電力債	200,000,000	200,000,000	200,000,000	-	
	第11回宝ホールディングス債	200,000,000	200,000,000	200,000,000	-	
	第43回住友化学債	400,000,000	400,000,000	400,000,000	-	
	第7回三菱UFJ信託銀行債	400,000,000	400,000,000	400,000,000	-	
	第12回住友信託銀行債	300,000,000	300,000,000	300,000,000	-	
	第22回みずほコーポレート銀行債	800,000,000	800,000,000	800,000,000	-	
	第70回東日本旅客鉄道債	500,000,000	500,000,000	500,000,000	-	
	第27回西日本旅客鉄道債	300,000,000	300,000,000	300,000,000	-	
	第19回KDDI債	900,000,000	900,000,000	900,000,000	-	
	第30回電源開発債	1,400,000,000	1,400,000,000	1,400,000,000	-	
	第20回大阪瓦斯債	199,760,000	200,000,000	199,992,086	-	
	第2回ファーストリテイリング債	200,000,000	200,000,000	200,000,000	-	
	譲渡性預金	20,150,000,000	20,150,000,000	20,150,000,000	-	
	計	35,645,864,000	35,650,000,000	35,649,803,712	-	
貸借対照表 計上額合計				35,649,803,712		

## (2) 投資その他の資産として計上された有価証券

(単位：円)

満期 目的 債券	種類及び銘柄	取得価額	券面総額	貸借対照表計上額	当期費用に含まれた評価差額	摘要
	地方債					
	第103回共同発行市場公募地方債	999,900,000	1,000,000,000	999,984,297	-	
	第104回共同発行市場公募地方債	300,000,000	300,000,000	300,000,000	-	
	第111回共同発行市場公募地方債	999,900,000	1,000,000,000	999,978,333	-	
	第113回共同発行市場公募地方債	1,998,600,000	2,000,000,000	1,999,664,463	-	
	第114回共同発行市場公募地方債	1,000,000,000	1,000,000,000	1,000,000,000	-	
	第126回共同発行市場公募地方債	499,950,000	500,000,000	499,982,644	-	
	第137回共同発行市場公募地方債	500,000,000	500,000,000	500,000,000	-	
	埼玉県第3回15年公募公債	400,000,000	400,000,000	400,000,000	-	
	東京都公募公債第715回	299,970,000	300,000,000	299,991,750	-	
	愛知県平成27年度第10回公募公債	500,000,000	500,000,000	500,000,000	-	
	第370回大阪府公募公債	400,000,000	400,000,000	400,000,000	-	
	第377回大阪府公募公債	499,720,000	500,000,000	499,900,492	-	
	第387回大阪府公募公債	1,000,000,000	1,000,000,000	1,000,000,000	-	
	第399回大阪府公募公債	499,475,000	500,000,000	499,717,975	-	
	兵庫県第10回15年公募公債	99,970,000	100,000,000	99,980,110	-	
	兵庫県第13回15年公募公債	200,000,000	200,000,000	200,000,000	-	
	千葉市平成23年度第2回公募公債	299,880,000	300,000,000	299,980,165	-	
	静岡市平成23年度第1回公募公債	200,000,000	200,000,000	200,000,000	-	
	政府保証債					
	政府保証第161回日本高速道路保有・債務返済機構債券	1,000,000,000	1,000,000,000	1,000,000,000	-	
	政府保証8年第1回地方公共団体金融機構債券	500,000,000	500,000,000	500,000,000	-	
	特別の法律により法人の発行する債券					
	第21回沖縄振興開発金融公庫債券	400,000,000	400,000,000	400,000,000	-	
	第24回国際協力機構債券	200,000,000	200,000,000	200,000,000	-	
	第31回国際協力機構債券	200,000,000	200,000,000	200,000,000	-	
	一般担保第107回住宅金融支援機構債券	500,000,000	500,000,000	500,000,000	-	
	一般担保第146回住宅金融支援機構債券	200,000,000	200,000,000	200,000,000	-	
	一般担保第149回住宅金融支援機構債券	200,000,000	200,000,000	200,000,000	-	
	一般担保第168回住宅金融支援機構債券	500,000,000	500,000,000	500,000,000	-	
	一般担保第185回住宅金融支援機構債券	200,000,000	200,000,000	200,000,000	-	
	第68回都市再生債券	300,000,000	300,000,000	300,000,000	-	
	第84回都市再生債券	200,000,000	200,000,000	200,000,000	-	

満期 目的 債券	種類及び銘柄	取得価額	券面総額	貸借対照表計上額	当期費用に含まれた評価差額	摘 要
	第96回都市再生債券	300,000,000	300,000,000	300,000,000	-	
	第105回都市再生債券	200,000,000	200,000,000	200,000,000	-	
	第36回地方公共団体金融機構債券	1,000,000,000	1,000,000,000	1,000,000,000	-	
	第39回地方公共団体金融機構債券	500,000,000	500,000,000	500,000,000	-	
	第40回地方公共団体金融機構債券	400,000,000	400,000,000	400,000,000	-	
	第43回地方公共団体金融機構債券	500,000,000	500,000,000	500,000,000	-	
	第44回地方公共団体金融機構債券	200,000,000	200,000,000	200,000,000	-	
	第51回地方公共団体金融機構債券	700,000,000	700,000,000	700,000,000	-	
	第53回地方公共団体金融機構債券	500,000,000	500,000,000	500,000,000	-	
	第129回地方公共団体金融機構債券	300,000,000	300,000,000	300,000,000	-	
	F66回地方公共団体金融機構債券	500,000,000	500,000,000	500,000,000	-	
	F306回地方公共団体金融機構債券	100,000,000	100,000,000	100,000,000	-	
	第45回鉄道建設・運輸施設整備支援機構債券	300,000,000	300,000,000	300,000,000	-	
	第49回鉄道建設・運輸施設整備支援機構債券	100,000,000	100,000,000	100,000,000	-	
	第60回鉄道建設・運輸施設整備支援機構債券	800,000,000	800,000,000	800,000,000	-	
	第65回鉄道建設・運輸施設整備支援機構債券	100,000,000	100,000,000	100,000,000	-	
	第29回福祉医療機構債券	300,000,000	300,000,000	300,000,000	-	
	第39回福祉医療機構債券	300,000,000	300,000,000	300,000,000	-	
	第106回日本高速道路保有・債務返済機構債券	600,000,000	600,000,000	600,000,000	-	
	第107回日本高速道路保有・債務返済機構債券	800,000,000	800,000,000	800,000,000	-	
	第110回日本高速道路保有・債務返済機構債券	300,000,000	300,000,000	300,000,000	-	
	第112回日本高速道路保有・債務返済機構債券	500,000,000	500,000,000	500,000,000	-	
	第115回日本高速道路保有・債務返済機構債券	900,000,000	900,000,000	900,000,000	-	
	第5回新関西国際空港債(一般担保付)	300,000,000	300,000,000	300,000,000	-	
	第11回新関西国際空港債(一般担保付)	500,000,000	500,000,000	500,000,000	-	
	第13回新関西国際空港債(一般担保付)	800,000,000	800,000,000	800,000,000	-	
	第11回成田国際空港債(一般担保付)	200,000,000	200,000,000	200,000,000	-	
	第16回成田国際空港債(一般担保付)	700,000,000	700,000,000	700,000,000	-	
	第18回成田国際空港債(一般担保付)	500,000,000	500,000,000	500,000,000	-	
	第24回成田国際空港債(一般担保付)	100,000,000	100,000,000	100,000,000	-	
	第38回関西国際空港債(一般担保付)	500,000,000	500,000,000	500,000,000	-	
	第64回東日本高速道路債(一般担保付)	300,000,000	300,000,000	300,000,000	-	
	第65回東日本高速道路債(一般担保付)	300,000,000	300,000,000	300,000,000	-	
	第45回中日本高速道路債(一般担保付)	200,000,000	200,000,000	200,000,000	-	
	第74回中日本高速道路債(一般担保付)	1,000,000,000	1,000,000,000	1,000,000,000	-	
	第63回中日本高速道路債(一般担保付)	200,000,000	200,000,000	200,000,000	-	
	第19回西日本高速道路債(一般担保付)	1,000,000,000	1,000,000,000	1,000,000,000	-	
	第21回西日本高速道路債(一般担保付)	300,000,000	300,000,000	300,000,000	-	
	第23回西日本高速道路債(一般担保付)	100,000,000	100,000,000	100,000,000	-	
	第24回西日本高速道路債(一般担保付)	1,100,000,000	1,100,000,000	1,100,000,000	-	
	第27回西日本高速道路債(一般担保付)	1,000,000,000	1,000,000,000	1,000,000,000	-	
	第28回西日本高速道路債(一般担保付)	300,000,000	300,000,000	300,000,000	-	
	第33回西日本高速道路債(一般担保付)	500,000,000	500,000,000	500,000,000	-	
	第34回西日本高速道路債(一般担保付)	1,000,000,000	1,000,000,000	1,000,000,000	-	
	第19回阪神高速道路債(一般担保付)	500,000,000	500,000,000	500,000,000	-	
	第11回東京地下鉄債(一般担保付)	100,000,000	100,000,000	100,000,000	-	
	第3回神奈川県住宅供給公社債券	200,000,000	200,000,000	200,000,000	-	
	第7回大阪府住宅供給公社債券	400,000,000	400,000,000	400,000,000	-	
	第8回大阪府住宅供給公社債券	900,000,000	900,000,000	900,000,000	-	
	第10回大阪府住宅供給公社債券	1,500,000,000	1,500,000,000	1,500,000,000	-	
	愛知県・名古屋市折半保証第125回名古屋高速道路債券	1,600,000,000	1,600,000,000	1,600,000,000	-	
	第136回福岡北九州高速道路債券	400,000,000	400,000,000	400,000,000	-	
	第229号商工債	400,000,000	400,000,000	400,000,000	-	
	第9号商工債	800,000,000	800,000,000	800,000,000	-	
	第10号商工債	800,000,000	800,000,000	800,000,000	-	
	第12号商工債	200,000,000	200,000,000	200,000,000	-	
	い第836号商工債	500,000,000	500,000,000	500,000,000	-	
	第327回信金中金債	100,000,000	100,000,000	100,000,000	-	
	社債					
	第9回日本ハム債	300,000,000	300,000,000	300,000,000	-	
	第9回キリンホールディングス債	100,000,000	100,000,000	100,000,000	-	

満期 目的 債券	種類及び銘柄	取得価額	券面総額	貸借対照表計上額	当期費用に含まれた評価差額	摘要
	第2回サントリー食品インターナショナル債	200,000,000	200,000,000	200,000,000	-	
	第11回日本たばこ産業債	1,500,000,000	1,500,000,000	1,500,000,000	-	
	第12回セブン&アイ・ホールディングス債	900,000,000	900,000,000	900,000,000	-	
	第28回東レ債	200,000,000	200,000,000	200,000,000	-	
	第4回クラレ債	100,000,000	100,000,000	100,000,000	-	
	第2回三菱ケミカルホールディングス債	200,000,000	200,000,000	200,000,000	-	
	第20回三菱ケミカルホールディングス債	1,200,000,000	1,200,000,000	1,200,000,000	-	
	第9回日立化成工業債	200,000,000	200,000,000	200,000,000	-	
	第12回富士フイルムホールディングス債	100,000,000	100,000,000	100,000,000	-	
	第14回富士フイルムホールディングス債	500,000,000	500,000,000	500,000,000	-	
	第18回日立製作所債	300,000,000	300,000,000	300,000,000	-	
	第14回トヨタ自動車債	200,000,000	200,000,000	200,000,000	-	
	第16回トヨタ自動車債	300,000,000	300,000,000	300,000,000	-	
	第21回豊田通商債	500,000,000	500,000,000	500,000,000	-	
	第6回トヨタファイナンス債	1,000,000,000	1,000,000,000	1,000,000,000	-	
	第50回日産フィナンシャルサービス債	100,000,000	100,000,000	100,000,000	-	
	第48回住友商事債	100,000,000	100,000,000	100,000,000	-	
	第1回コンソルディア・フィナンシャルグループ債	300,000,000	300,000,000	300,000,000	-	
	第10回セブン銀行債	400,000,000	400,000,000	400,000,000	-	
	第11回セブン銀行債	200,000,000	200,000,000	200,000,000	-	
	第160回三菱東京UFJ銀行債	300,000,000	300,000,000	300,000,000	-	
	第10回三菱UFJ信託銀行債	500,000,000	500,000,000	500,000,000	-	
	第11回三菱UFJ信託銀行債	200,000,000	200,000,000	200,000,000	-	
	第1回三菱UFJフィナンシャル・グループ債	100,000,000	100,000,000	100,000,000	-	
	第3回三菱UFJフィナンシャル・グループ債	100,000,000	100,000,000	100,000,000	-	
	第5回三菱UFJフィナンシャル・グループ債	200,000,000	200,000,000	200,000,000	-	
	第9回三菱UFJフィナンシャル・グループ債	600,000,000	600,000,000	600,000,000	-	
	第10回三井住友信託銀行債	200,000,000	200,000,000	200,000,000	-	
	第24回三井住友銀行債	199,940,000	200,000,000	199,992,561	-	
	第3回三井住友トラスト・ホールディングス債	900,000,000	900,000,000	900,000,000	-	
	第24回三井住友ファイナンス&リース債	500,000,000	500,000,000	500,000,000	-	
	第17回みずほ銀行債	500,000,000	500,000,000	500,000,000	-	
	第52回三菱UFJリース債	500,000,000	500,000,000	500,000,000	-	
	第70回三菱UFJリース債	300,000,000	300,000,000	300,000,000	-	
	第1回損害保険ジャパン日本興亜債	1,300,000,000	1,300,000,000	1,300,000,000	-	
	第3回損害保険ジャパン日本興亜債	1,400,000,000	1,400,000,000	1,400,000,000	-	
	第3回MS&ADインシュアランスグループホールディングス債	1,300,000,000	1,300,000,000	1,300,000,000	-	
	第4回三井住友海上火災保険債	600,000,000	600,000,000	600,000,000	-	
	第2回日本生命保険債	700,000,000	700,000,000	700,000,000	-	
	第4回日本生命保険債	400,000,000	400,000,000	400,000,000	-	
	第6回日本生命保険債	500,000,000	500,000,000	500,000,000	-	
	第4回富国生命保険債	900,000,000	900,000,000	900,000,000	-	
	第1回明治安田生命保険債	800,000,000	800,000,000	800,000,000	-	
	第3回明治安田生命保険債	1,000,000,000	1,000,000,000	1,000,000,000	-	
	第2回三井生命保険債	1,100,000,000	1,100,000,000	1,100,000,000	-	
	第3回住友生命保険債	800,000,000	800,000,000	800,000,000	-	
	第64回三井不動産債	400,000,000	400,000,000	400,000,000	-	
	第108回住友不動産債	500,000,000	500,000,000	500,000,000	-	
	第111回東武鉄道債	399,448,000	400,000,000	399,579,138	-	
	第60回小田急電鉄債	100,000,000	100,000,000	100,000,000	-	
	第67回小田急電鉄債	400,000,000	400,000,000	400,000,000	-	
	第31回京王電鉄債	100,000,000	100,000,000	100,000,000	-	
	第82回東日本旅客鉄道債	500,000,000	500,000,000	500,000,000	-	
	第85回東日本旅客鉄道債	500,000,000	500,000,000	500,000,000	-	
	第93回東日本旅客鉄道債	800,000,000	800,000,000	800,000,000	-	
	第98回東日本旅客鉄道債	200,000,000	200,000,000	200,000,000	-	
	第102回東日本旅客鉄道債	400,000,000	400,000,000	400,000,000	-	
	第7回関西高速鉄道債	500,000,000	500,000,000	500,000,000	-	
	第9回関西高速鉄道債	500,000,000	500,000,000	500,000,000	-	
	第15回三菱倉庫債	200,000,000	200,000,000	200,000,000	-	
	第3回住友倉庫債	200,000,000	200,000,000	200,000,000	-	

(単位：円)

満期保有	種類及び銘柄	取得価額	券面総額	貸借対照表計上額	当期費用に含まれた評価差額	摘要
	第4回住友倉庫債	300,000,000	300,000,000	300,000,000	-	
	第63回電信電話債	299,532,000	300,000,000	299,849,566	-	
	第21回KDDI債	100,000,000	100,000,000	100,000,000	-	
	第13回西部瓦斯債	200,000,000	200,000,000	200,000,000	-	
	計	75,996,285,000	76,000,000,000	75,998,601,494	-	

(単位：円)

関係会社株式	銘柄	取得価額	純資産に持分割合を乗じた価額	貸借対照表計上額	当期費用に含まれた評価差額	摘要	
	該当なし	-	-	-	-		
	計	-	-	-	-		
その他の 有価証券	種類及び銘柄	取得価額	時価	貸借対照表計上額	当期費用に含まれた評価差額	その他有価証券評価差額	摘要
	該当なし	-	-	-	-	-	
	計	-	-	-	-	-	
貸借対照表 計上額合計				75,998,601,494			

3. 長期貸付金の明細

(単位：円)

区 分	期首残高	当期増加額	当期減少額		期末残高	摘要
			回収額	償却額		
関係会社長期貸付金	-	-	-	-	-	該当なし
その他の長期貸付金	34,077,800,000	30,056,070,000	34,052,800,000	-	30,081,070,000	
長期資金	34,002,050,000	30,001,070,000	34,002,050,000	-	30,001,070,000	回収額には短期貸付金への振替額を計上
長期貸付金	75,750,000	55,000,000	50,750,000	-	80,000,000	回収額には短期貸付金への振替額を計上
計	34,077,800,000	30,056,070,000	34,052,800,000	-	30,081,070,000	

4. 長期借入金の明細

(単位：円)

区 分	期首残高	当期増加額	当期減少額	期末残高	平均利率(%)	返済期限	摘要
世田谷信用金庫	- (2,000,000,000)	- (-)	- (2,000,000,000)	- (-)	0.100	R1.10.11	
計	- (2,000,000,000)	- (-)	- (2,000,000,000)	- (-)			

(注) 期末残高の下段( )については、当該年度に返済した金額であります。

5. 引当金の明細

(1) 引当金の明細

(単位：円)

区 分	期首残高	当期増加額	当期減少額		期末残高	摘要
			目的使用	その他		
求償権償却引当金	3,120,094,758	511,942,894	413,840,408	-	3,218,197,244	
保証債務損失引当金	1,360,853,231	783,765,806	639,956,911	-	1,504,662,126	
賞与引当金	85,681,235	85,352,968	85,681,235	-	85,352,968	
計	4,566,629,224	1,381,061,668	1,139,478,554	-	4,808,212,338	

(2) 求償権と求償権償却引当金との関係の明細

(単位：円)

区 分	求償権の残高			求償権償却引当金の残高			摘要
	期首残高	当期増減額	期末残高	期首残高	当期増減額	期末残高	
求償権	3,329,806,006	46,331,796	3,376,137,802	3,120,094,758	98,102,486	3,218,197,244	

6. 貸付金等に対する貸倒引当金の明細

(単位：円)

区 分	貸付金等の残高			貸倒引当金の残高			摘要
	期首残高	当期増減額	期末残高	期首残高	当期増減額	期末残高	
短期貸付金	31,065,590,000	3,648,950,000	34,714,540,000	-	-	-	
一般債権	31,065,590,000	3,648,950,000	34,714,540,000	-	-	-	
貸倒懸念債権	-	-	-	-	-	-	
破産更生債権	-	-	-	-	-	-	
長期貸付金	34,077,800,000	△ 3,996,730,000	30,081,070,000	-	-	-	
一般債権	34,077,800,000	△ 3,996,730,000	30,081,070,000	-	-	-	
貸倒懸念債権	-	-	-	-	-	-	
破産更生債権	-	-	-	-	-	-	
計	65,143,390,000	△ 347,780,000	64,795,610,000	-	-	-	

7. 退職給付引当金の明細

(単位：円)

区 分	期首残高	当期増加額	当期減少額	期末残高	摘要
退職給付債務合計	580,339,381	105,913,014	82,695,424	603,556,971	
退職一時金に係る債務	580,339,381	105,913,014	82,695,424	603,556,971	
退職給付引当金	580,339,381	105,913,014	82,695,424	603,556,971	

8. 保証債務の明細

(1) 保証債務の明細

(単位：円)

区 分	期首残高		当期増加		当期減少		期末残高		保証料収益
	件数	金額	件数	金額	件数	金額	件数	金額	金額
短期保証債務	775	23,150,083,070	840	27,019,698,246	822	24,761,364,196	793	25,408,417,120	170,461,650
長期保証債務	789	12,788,162,040	205	4,652,678,600	201	3,898,669,169	793	13,542,171,471	134,265,373
計	1,564	35,938,245,110	1,045	31,672,376,846	1,023	28,660,033,365	1,586	38,950,588,591	304,727,023

(2) 保証債務と保証債務損失引当金との関係の明細

(単位：円)

区 分	保証債務の残高			保証債務損失引当金の残高			摘要
	期首残高	当期増減額	期末残高	期首残高	当期増減額	期末残高	
短期保証債務	23,150,083,070	2,258,334,050	25,408,417,120	779,422,315	202,459,004	981,881,319	
正常先	1,497,059,000	682,610,000	2,179,669,000	-	-	-	注1
要注意先	12,999,929,000	664,613,000	13,664,542,000	1,299,992	△ 1,299,992	-	注1
要管理先	4,894,336,570	△ 37,118,630	4,857,217,940	148,787,831	25,100,571	173,888,402	注1
求償権化懸念先	3,690,358,500	913,316,680	4,603,675,180	560,934,492	151,714,425	712,648,917	注1
実質求償権先	68,400,000	34,913,000	103,313,000	68,400,000	26,944,000	95,344,000	注2
長期保証債務	12,788,162,040	754,009,431	13,542,171,471	581,430,916	△ 58,650,109	522,780,807	
正常先	1,377,510,600	△ 150,461,800	1,227,048,800	-	-	-	注1
要注意先	6,019,321,520	526,748,080	6,546,069,600	601,932	△ 601,932	-	注1
要管理先	2,671,182,682	546,799,212	3,217,981,894	81,203,953	33,999,798	115,203,751	注1
求償権化懸念先	2,618,540,338	△ 82,461,161	2,536,079,177	398,018,131	△ 5,433,075	392,585,056	注1
実質求償権先	101,606,900	△ 86,614,900	14,992,000	101,606,900	△ 86,614,900	14,992,000	注2
計	35,938,245,110	3,012,343,481	38,950,588,591	1,360,853,231	143,808,895	1,504,662,126	

(注) 1. 保証債務の区分毎に、過去の一定期間における実質求償権先又は求償権への移行率により、将来の損失見込額を計上しております。  
2. 保証債務額から担保による処分可能見込額等を控除し、将来の損失見込額を計上しております。

9. 資本剰余金の明細

(単位：円)

区 分	期首残高	当期増加額	当期減少額	期末残高	摘 要
減資差益	5,937,033	-	-	5,937,033	注
計	5,937,033	-	-	5,937,033	

(注) 減資差益は、成城宿舎の譲渡による政府出資金の国庫納付に伴うものであります。

10. 運営費交付金以外の国等からの財源措置の明細

(1) 補助金等の明細

(単位：円)

区 分	当期交付額	左の会計処理内訳					摘 要
		建設仮勘定補助金等	資産見返補助金等	資本剰余金	預り補助金等	収益計上	
農業信用保険事業交付金	150,000	—	—	—	150,000	—	
農業信用保証保険基盤強化事業交付金	150,000	—	—	—	150,000	—	
林業信用保証事業交付金	347,872,000	—	—	—	137,636,854	210,235,146	
木材需要拡大・安定供給支援林業信用保証事業交付金	286,000,000	—	—	—	133,477,104	152,522,896	
林業・木材産業災害復旧対策保証事業交付金	5,000,000	—	—	—	3,734,372	1,265,628	
木材産業等高度化推進資金事業交付金	52,800,000	—	—	—	—	52,800,000	
経営改善発達支援事業交付金	4,072,000	—	—	—	425,378	3,646,622	
漁業信用保険事業交付金	890,905,472	—	—	—	431,673,752	459,231,720	
漁業信用保険事業交付金	344,582,000	—	—	—	—	344,582,000	
回収金減少支援事業交付金	114,649,720	—	—	—	—	114,649,720	
漁業者等緊急保証対策事業交付金	431,673,752	—	—	—	431,673,752	—	注
計	1,238,927,472	—	—	—	569,460,606	669,466,866	

(注) 漁業者等緊急保証対策事業交付金の当期交付額 431,673,752円は、国の出納整理期間内に精算交付される予定の額であります。すでに完了した業務に対する精算交付ではないこと等から貸借対照表（政府事業交付金）に計上しておりません。

(2) 預り補助金等の明細

(単位：円)

区 分	期首残高	当期増加額	当期減少額	期末残高	摘 要
農業信用保険事業交付金	1,323,603,696	150,000	364,026,897	959,726,799	
農業信用保証保険基盤強化事業交付金	6,102,000	150,000	—	6,252,000	
農業信用保証保険基盤安定事業交付金	29,779,765	—	7,386,825	22,392,940	注1
家畜飼料費高騰対応農林漁業信用基金交付金	463,166,300	—	307,743,857	155,422,443	注2
融資保険基盤強化事業交付金	89,000,000	—	—	89,000,000	
農業経営復旧・復興対策特別保証事業交付金	735,555,631	—	48,896,215	686,659,416	注3
林業信用保証事業交付金	1,359,477,771	140,980,234	534,143,254	966,314,751	
木材需要拡大・安定供給支援林業信用保証事業交付金	266,000,000	133,477,104	—	399,477,104	
林業・木材産業災害復旧対策保証事業交付金	—	3,734,372	—	3,734,372	
経営改善発達支援事業交付金	—	425,378	—	425,378	
東日本大震災復旧林業信用保証事業交付金	240,500,238	744,799	175,300,000	65,945,037	注4
災害復旧林業信用保証事業交付金	852,977,533	2,598,581	358,843,254	496,732,860	注5
漁業信用保険事業交付金	12,052,968,011	431,673,752	297,972,204	12,186,669,559	
漁業緊急保証対策事業交付金	5,222,520,368	—	264,778,856	4,957,741,512	注6
漁業者等緊急保証対策事業交付金	6,830,447,643	431,673,752	33,193,348	7,228,928,047	注7
計	14,736,049,478	572,803,986	1,196,142,355	14,112,711,109	

(注) 1. 農業信用保証保険基盤安定事業交付金の当期減少額は、求償権償却に要した経費 139,380円、国庫に返還した額 7,247,445円であります。  
 2. 家畜飼料費高騰対応農林漁業信用基金交付金の当期減少額は、国庫に返還した額 307,743,857円であります。  
 3. 農業経営復旧・復興対策特別保証事業交付金の当期減少額は、保険金等に充当した経費 48,896,215円であります。  
 4. 東日本大震災復旧林業信用保証事業交付金の当期増加額744,799円は、過去の収益化分の回収相当額であり、当期減少額175,300,000円は、国庫に返還した額であります。  
 5. 災害復旧林業信用保証事業交付金の当期増加額2,598,581円は、過去の収益化分の回収相当額であり、当期減少額は、保証料相当額を補填した11,585,254円、代位弁済費に充当した26,158,000円、国庫に返還した321,100,000円であります。  
 6. 漁業緊急保証対策事業交付金の当期減少額は、求償権償却に要した経費 264,778,856円であります。  
 7. 漁業者等緊急保証対策事業交付金の当期減少額は、求償権償却に要した経費 33,193,348円あります。



11. 役員及び職員の給与の明細

(単位：千円・人)

区 分	報酬又は給与		退職手当	
	支 給 額	支給人員	支 給 額	支給人員
役 員	(2,724)	(1)	(-)	(-)
	124,817	8	2,368	1
職 員	(14,088)	(5)	(-)	(-)
	843,696	106	33,191	4
合 計	(16,812)	(6)	(-)	(-)
	968,514	114	35,559	5

※注記事項

1. 単位未満を切り捨てて記載しております。
2. 役員に対する支給の基準は、独立行政法人農林漁業信用基金役員給与規程及び役員退職手当規程に定めております。  
また、職員に対する支給の基準は、独立行政法人農林漁業信用基金職員給与規程及び職員退職手当規程に定めております。
3. 報酬又は給与の支給人員は、12ヶ月間の平均人数を記載しております。
4. ( )内は非常勤の役職員を外数で記載し、支給人員は、12ヶ月間の平均人数を記載しております。
5. 中期計画における人件費は、報酬又は給与、法定福利費並びに賞与引当金繰入又は退職給付引当金繰入であり、附属明細書における報酬又は給与は、役員報酬、給与及び手当並びに賞与引当金の目的使用であり、退職手当は、退職一時金に係る退職給付引当金の目的使用であります。
6. なお、損益計算書に基づく支給額（及び支給人員）は、報酬又は給与にあつては、役員113,031千円（8人）、職員769,607千円（106人）、非常勤役員2,724千円（1人）及び非常勤職員14,336千円（5人）、退職手当にあつては、役員2,368千円（1人）及び職員80,326千円（5人）であります。

12. 上記以外の主な資産、負債、費用及び収益の明細

(1) 現金及び預金

(単位：円)

区 分	金 額	摘 要
現金	239,081	
郵便振替口座	27,736,647	
普通預金	37,450,257,967	
定期預金	14,500,000,000	
合 計	51,978,233,695	

(2) 前払費用

(単位：円)

区 分	金 額	摘 要
事務室管理料等(令和2年4月分)	8,555,260	
通勤手当	2,436,328	
情報セキュリティ対策費	11,641,260	
合 計	22,632,848	

(3) 未収収益

(単位：円)

区 分	金 額	摘 要
貸付金利息	1,271,872	
長期資金	1,271,443	
短期資金	429	
預金利息	582,817	
定期預金	582,817	
有価証券利息	134,972,244	
地方債	18,185,725	
政府保証債	2,188,902	
特別の法律により法人の発行する債券	34,683,217	
社債	79,351,420	
譲渡性預金	562,980	
合 計	136,826,933	

## (4) 未収金

(単位：円)

区 分	金 額	摘 要
保険料	614,961,718	
回収金	344,181,762	
保証料	1,607,142	
農業信用保険事業交付金	150,000	
合 計	960,900,622	

## (5) 短期貸付金

(単位：円)

区 分	金 額	摘 要
長期資金	34,002,050,000	
短期資金	87,240,000	
短期貸付金	625,250,000	
長期貸付金	69,750,000	
短期貸付金	555,500,000	
合 計	34,714,540,000	

(注) 長期貸付金については、1年以内に返済予定の金額であります。

## (6) その他の流動資産

(単位：円)

区 分	金 額	摘 要
債券取得に伴う経過利息	21,917	
立替金(雇用保険料職員負担分)	1,916,550	
合 計	1,938,467	

## (7) 未払金

(単位：円)

区 分	金 額	摘 要
退職手当	50,918,347	
ソフトウェア開発費	15,070,000	
確定拠出年金負担金(令和2年3月分)	1,233,357	
国庫納付金	113,920,291	
合 計	181,141,995	

## (8) 預り金

(単位：円)

区 分	金 額	摘 要
所得税	2,886,892	
住民税	4,048,800	
社会保険料等	217,986	
保証料	980	
合 計	7,154,658	

## (9) 未払費用

(単位：円)

区 分	金 額	摘 要
求償権回収事業委託費	514,338	
職員給与(令和2年3月分時間外勤務手当)	3,738,189	
社会保険料負担金(令和2年3月分健康保険料等)	19,363,123	
保証事業管理費	118,570	
業務管理費	772,640	
事務諸費	15,310,677	
合 計	39,817,537	

## (10) 仮受金

(単位：円)

区 分	金 額	摘 要
保証料仮受金	234,394	
出資仮受金	30,000	
合 計	264,394	

## (11) 前受収益

(単位：円)

区 分	金 額	摘 要
未経過保証料	73,385,038	
合 計	73,385,038	

## (12) 長期前受収益

(単位：円)

区 分	金 額	摘 要
未経過保証料	129,208,642	
合 計	129,208,642	

## (13) リース債務（短期）

(単位：円)

区 分	金 額	摘 要
1年以内返済予定リース債務		
基幹系システムソフトウェア	1,285,085	
情報系システムソフトウェア	748,954	
合 計	2,034,039	

## 13. 開示すべきセグメント情報

すべての勘定は、それぞれ単一セグメントによって事業を行っているため、開示すべきセグメント情報はありません。

14. 各勘定の経理の対象と勘定相互間の関係を明らかにする書類

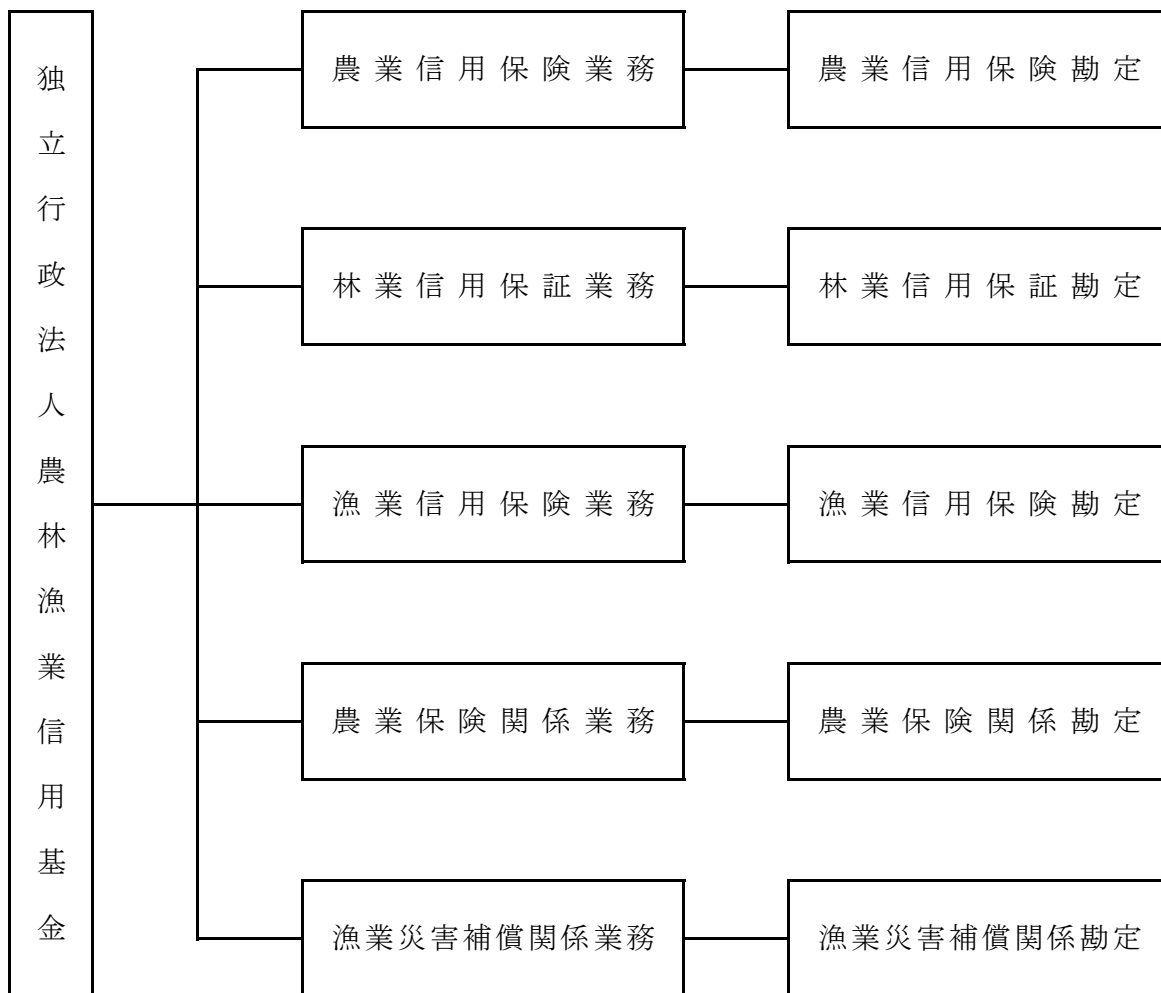

(注) 勘定相互間の重要な資金移動はない。

15. 法人単位の計算書と勘定別計算書の関係を明らかにする書類

(1) 貸借対照表

科 目	農業信用保険勘定	林業信用保証勘定	漁業信用保険勘定	農業保険関係勘定	漁業災害補償関係勘定	調整	法人単位
(資産の部)							
I 流動資産							
現金及び預金	12,731,060,532	13,670,732,718	19,135,451,784	1,455,635,022	4,985,353,639		51,978,233,695
有価証券	16,499,881,738	7,599,951,733	11,549,970,241	—	—		35,649,803,712
前払費用	13,372,818	5,158,104	3,922,051	41,897	137,978		22,632,848
未収収益	51,623,635	40,556,845	41,369,446	2,773,748	503,259		136,826,933
未収金	644,197,280	1,607,142	315,096,200	—	—		960,900,622
短期貸付金	18,515,190,000	625,250,000	15,574,100,000	—	—		34,714,540,000
その他の流動資産	704,440	569,276	421,366	169,770	73,615		1,938,467
流動資産合計	48,456,030,443	21,943,825,818	46,620,331,088	1,458,620,437	4,986,068,491		123,464,876,277
II 固定資産							
1 有形固定資産							
建物	165,252,489	11,152,105	7,208,453	263,039	1,046,704		184,922,790
減価償却累計額	△ 123,995,534	△ 9,986,355	△ 6,448,035	△ 237,612	△ 935,619		△ 141,603,155
構築物	1,695,970	—	—	—	—		1,695,970
減価償却累計額	△ 1,301,767	—	—	—	—		△ 1,301,767
工具器具備品	116,880,228	59,832,538	58,691,864	1,074,898	1,406,630		237,886,158
減価償却累計額	△ 64,902,189	△ 27,507,318	△ 21,450,393	△ 370,469	△ 825,431		△ 115,055,800
土地	536,000,000	—	—	—	—		536,000,000
有形固定資産合計	629,629,197	33,490,970	38,001,889	729,856	692,284		702,544,196
2 無形固定資産							
ソフトウェア	50,906,088	25,540,111	26,888,302	76,955	48,453		103,459,909
電話加入権	169,000	65,000	65,000	52,000	39,000		390,000
無形固定資産合計	51,075,088	25,605,111	26,953,302	128,955	87,453		103,849,909
3 投資その他の資産							
投資有価証券	31,599,730,168	18,499,518,406	22,499,634,945	2,400,000,000	999,717,975		75,998,601,494
長期貸付金	18,279,570,000	80,000,000	11,721,500,000	—	—		30,081,070,000
長期前払費用	5,247,879	204,305	368,445	—	—		5,820,629
敷金・保証金	67,367,326	68,942,336	45,399,260	1,546,916	2,734,893		185,990,731
寄託金	—	27,032,348,032	—	—	—		27,032,348,032
求償権	—	3,376,137,802	—	—	—		3,376,137,802
求償権引当金	—	△ 3,218,197,244	—	—	—		△ 3,218,197,244
その他の資産	—	1,980,000	—	—	—		1,980,000
投資その他の資産合計	49,951,915,373	45,840,933,637	34,266,902,650	2,401,546,916	1,002,452,868		133,463,751,444
固定資産合計	50,632,619,658	45,900,029,718	34,331,857,841	2,402,405,727	1,003,232,605		134,270,145,549
III 保証債務見返							
短期保証債務見返	—	25,408,417,120	—	—	—		25,408,417,120
長期保証債務見返	—	13,542,171,471	—	—	—		13,542,171,471
保証債務見返合計	—	38,950,588,591	—	—	—		38,950,588,591
資産合計	99,088,650,101	106,794,444,127	80,952,188,929	3,861,026,164	5,989,301,096		296,685,610,417

(単位：円)

科 目	農業信用保険勘定	林業信用保証勘定	漁業信用保険勘定	農業保険関係勘定	漁業災害補償関係勘定	調整	法人単位
<b>(負債の部)</b>							
<b>I 流動負債</b>							
未払金	17,367,492	48,543,738	115,125,095	53,803	51,867		181,141,995
預り金	6,909,607	223,981	7,471	6,125	7,474		7,154,658
未払費用	18,437,949	12,382,808	8,290,294	452,364	254,122		39,817,537
仮受金	—	264,394	—	—	—		264,394
前受収益	—	73,385,038	—	—	—		73,385,038
リース債務(短期)	—	2,034,039	—	—	—		2,034,039
引当金							
賞与引当金	34,726,529	29,388,527	19,709,366	820,160	708,386		85,352,968
保証債務損失引当金	—	981,881,319	—	—	—		981,881,319
政府事業交付金	959,726,799	966,314,751	11,754,995,807	—	—		13,681,037,357
支払備金	394,315,531	—	68,126,295	—	—		462,441,826
流動負債合計	1,431,483,907	2,114,418,595	11,966,254,328	1,332,452	1,021,849		15,514,511,131
<b>II 固定負債</b>							
長期前受収益	—	129,208,642	—	—	—		129,208,642
引当金							
退職給付引当金	290,834,549	158,252,284	85,689,087	50,566,079	18,214,972		603,556,971
保証債務損失引当金	—	522,780,807	—	—	—		522,780,807
責任準備金	667,152,356	—	381,483,307	—	—		1,048,635,663
固定負債合計	957,986,905	810,241,733	467,172,394	50,566,079	18,214,972		2,304,182,083
<b>III 保証債務</b>							
短期保証債務	—	25,408,417,120	—	—	—		25,408,417,120
長期保証債務	—	13,542,171,471	—	—	—		13,542,171,471
保証債務合計	—	38,950,588,591	—	—	—		38,950,588,591
<b>負債合計</b>	<b>2,389,470,812</b>	<b>41,875,248,919</b>	<b>12,433,426,722</b>	<b>51,898,531</b>	<b>19,236,821</b>		<b>56,769,281,805</b>
<b>(純資産の部)</b>							
<b>I 資本金</b>							
政府出資金	35,026,000,000	53,663,765,831	55,544,696,579	1,800,000,000	2,860,000,000		148,894,462,410
地方公共団体出資金	—	3,775,558,404	—	—	1,437,700,000		5,213,258,404
民間出資金	20,238,700,000	3,121,457,110	2,771,233,851	1,800,500,000	1,523,200,000		29,455,090,961
資本金合計	55,264,700,000	60,560,781,345	58,315,930,430	3,600,500,000	5,820,900,000		183,562,811,775
<b>II 資本剰余金</b>							
資本剰余金	—	5,937,033	—	—	—		5,937,033
その他行政コスト累計額	—	—	—	—	—		—
除売却差額相当累計額(△)	—	△ 18,231,590	—	—	—		△ 18,231,590
政府交付金	11,501,525,279	—	—	—	—		11,501,525,279
特別出えん金	—	—	321,600,000	—	—		321,600,000
資本剰余金合計	11,501,525,279	△ 12,294,557	321,600,000	—	—		11,810,830,722
<b>III 利益剰余金</b>							
前中期目標期間繰越積立金	23,972,143,305	4,370,708,420	6,277,679,030	202,875,787	149,164,275		34,972,570,817
積立金	2,804,602,288	—	2,760,631,529	5,575,085	—		5,570,808,902
当期未処分利益	3,156,208,417	0	842,921,218	176,761	0		3,999,306,396
当期総利益(うち当期総利益)	(3,156,208,417)	(0)	(842,921,218)	(176,761)	(0)		(3,999,306,396)
利益剰余金合計	29,932,954,010	4,370,708,420	9,881,231,777	208,627,633	149,164,275		44,542,686,115
<b>純資産合計</b>	<b>96,699,179,289</b>	<b>64,919,195,208</b>	<b>68,518,762,207</b>	<b>3,809,127,633</b>	<b>5,970,064,275</b>		<b>239,916,328,612</b>
<b>負債純資産合計</b>	<b>99,088,650,101</b>	<b>106,794,444,127</b>	<b>80,952,188,929</b>	<b>3,861,026,164</b>	<b>5,989,301,096</b>		<b>296,685,610,417</b>

## (2) 行政コスト計算書

(単位：円)

科 目	農業信用保険勘定	林業信用保証勘定	漁業信用保険勘定	農業保険関係勘定	漁業災害補償関係勘定	調整	法人単位
I 損益計算書上の費用							
事業費							
保険事業費							
保険金	2,463,784,248	—	1,336,045,841	—	—		3,799,830,089
保険料払戻金	—	—	32,661,496	—	—		32,661,496
回収奨励金	—	—	13,651,000	—	—		13,651,000
回収金払戻金	20,760	—	134,462	—	—		155,222
求償権管理回収助成	27,884,000	—	—	—	—		27,884,000
国庫納付金	—	—	113,920,291	—	—		113,920,291
支払備金繰入	—	—	13,823,215	—	—	△ 13,823,215	—
保証事業費							
求償権償却損失	—	24,658,199	—	—	—		24,658,199
求償権回収事業費	—	5,242,621	—	—	—		5,242,621
求償権償却引当金繰入	—	511,942,894	—	—	—		511,942,894
保証債務損失引当金繰入	—	143,808,895	—	—	—		143,808,895
経営改善発達支援事業費							
経営改善発達支援事業費	—	3,646,622	—	—	—		3,646,622
一般管理費							
役員報酬	44,592,714	38,223,204	30,660,274	717,683	1,561,819		115,755,694
職員給与	311,164,895	274,385,370	170,232,851	6,752,271	7,160,395		769,695,782
法定福利費	57,513,870	51,639,221	33,566,172	1,286,821	1,376,302		145,382,386
調査研究費	—	3,418,390	—	2,798	—		3,421,188
保険計算事務費	18,608,762	—	—	—	—		18,608,762
委託業務費	—	320,736	—	—	—		320,736
事業推進費	64,534,814	—	—	668,940	—		65,203,754
保証事業管理費	—	9,524,103	—	—	—		9,524,103
業務管理費	5,273,133	106,454	22,457,250	—	130,519		27,967,356
事務諸費	140,478,752	127,107,860	79,985,968	3,279,402	4,264,060		355,116,042
賞与引当金繰入	34,726,529	29,388,527	19,709,366	820,160	708,386		85,352,968
退職給付引当金繰入	38,534,492	70,090,212	11,402,969	682,129	399,496		121,109,298
減価償却費	63,013,830	21,433,205	17,192,771	373,979	386,156		102,399,941
財務費用							
支払利息	710	1,128,373	710	710	710		1,131,213
臨時損失							
固定資産除却損	43,166	39,980	22,209	44,822	3,806		153,983
臨時損失合計	43,166	39,980	22,209	44,822	3,806		153,983
損益計算書上の費用合計	3,270,174,675	1,316,104,866	1,895,466,845	14,629,715	15,991,649	△ 13,823,215	6,498,544,535
II 行政コスト	3,270,174,675	1,316,104,866	1,895,466,845	14,629,715	15,991,649	△ 13,823,215	6,498,544,535

## (3) 損益計算書

科 目	農業信用保險勘定	林業信用保証勘定	漁業信用保險勘定	農業保險関係勘定	漁業災害補償関係勘定	調整	法人単位
經常費用							
事業費							
保險事業費							
保險金	2,463,784,248	—	1,336,045,841	—	—		3,799,830,089
保険料払戻金	—	—	32,661,496	—	—		32,661,496
回収奨励金	—	—	13,651,000	—	—		13,651,000
回収金払戻金	20,760	—	134,462	—	—		155,222
求償権管理回収助成	27,884,000	—	—	—	—		27,884,000
国庫納付金	—	—	113,920,291	—	—		113,920,291
支払備金繰入	—	—	13,823,215	—	—	△ 13,823,215	—
保証事業費							
求償権償却損失	—	24,658,199	—	—	—		24,658,199
求償権回収事業費	—	5,242,621	—	—	—		5,242,621
求償権償却引当金繰入	—	511,942,894	—	—	—		511,942,894
保証債務損失引当金繰入	—	143,808,895	—	—	—		143,808,895
経営改善発達支援事業費							
経営改善発達支援事業費	—	3,646,622	—	—	—		3,646,622
経営改善発達支援事業費	2,491,689,008	689,299,231	1,510,236,305	—	—	△ 13,823,215	4,677,401,329
事業費合計							
一般管理費							
役員報酬	44,592,714	38,223,204	30,660,274	717,683	1,561,819		115,755,694
職員給与	311,164,895	274,385,370	170,232,851	6,752,271	7,160,395		769,695,782
法定福利費	57,513,870	51,639,221	33,566,172	1,286,821	1,376,302		145,382,386
調査研究費	—	3,418,390	—	2,798	—		3,421,188
保険計算事務費	18,608,762	—	—	—	—		18,608,762
委託業務費	—	320,736	—	—	—		320,736
事業推進費	64,534,814	—	—	668,940	—		65,203,754
保証事業管理費	—	9,524,103	—	—	—		9,524,103
業務管理費	5,273,133	106,454	22,457,250	—	130,519		27,967,356
事務諸費	140,478,752	127,107,860	79,985,968	—	4,264,060		355,116,042
賞与引当金繰入	34,726,529	29,388,527	19,709,366	3,279,402	708,386		85,352,968
退職給付引当金繰入	38,534,492	70,090,212	11,402,969	682,129	399,496		121,109,298
減価償却費	63,013,830	21,433,205	17,192,771	373,979	386,156		102,399,941
一般管理費合計	778,441,791	625,637,282	385,207,621	14,584,183	15,987,133		1,819,858,010
財務費用							
支払利息	710	1,128,373	710	710	710		1,131,213
財務費用合計	710	1,128,373	710	710	710		1,131,213
經常費用合計	3,270,131,509	1,316,064,886	1,895,444,636	14,584,893	15,987,843	△ 13,823,215	6,498,390,552

(単位：円)



(單位：円)

科 目	農業信用保険勘定	林業信用保証勘定	漁業信用保険勘定	農業保険関係勘定	漁業災害補償関係勘定	調整	法人単位
經常収益							
事業収入							
保險事業収入							
保險料収入	2,739,974,084	—	679,104,761	—	—	—	3,419,078,845
回収金収入	2,681,565,370	—	585,588,158	—	—	—	3,267,153,528
返還保険金収入	7,879,669	—	—	—	—	—	7,879,669
助成金見合納付金収入	—	—	23,033,307	—	—	—	23,033,307
支払備金戻入	270,879,077	—	—	—	—	—	257,055,862
政府事業交付金収入	49,035,595	—	757,203,924	—	—	—	806,239,519
責任準備金戻入	365,471,344	—	410,701,805	—	—	—	776,173,149
保証事業収入							
保証料収入	—	304,727,023	—	—	—	—	304,727,023
違約金収入	—	7,168,446	—	—	—	—	7,168,446
償却債権取立益	—	50,347,702	—	—	—	—	50,347,702
政府事業交付金収入	—	191,835,020	—	—	—	—	191,835,020
貸付事業収入							
貸付金利息	2,076,315	—	1,585,459	624,732	—	—	4,286,506
政府事業交付金収入	—	52,800,000	—	—	—	—	52,800,000
事業収入合計	6,116,881,454	606,878,191	2,457,217,414	624,732	—	△ 13,823,215	9,167,778,576
政府補給金収入	—	1,063,012	—	—	—	—	1,063,012
財務収益							
受取利息	1,167,627	402,557	844,821	45,726	351,143	—	2,811,874
有価証券利息	305,457,052	224,881,103	278,413,891	14,136,018	5,688,572	—	828,576,636
財務収益合計	306,624,679	225,283,660	279,258,712	14,181,744	6,039,715	—	831,388,510
雑益	2,876,959	492	1,911,937	—	—	—	4,789,388
經常収益合計	6,426,383,092	833,225,355	2,738,388,063	14,806,476	6,039,715	△ 13,823,215	10,005,019,486
經常損失	3,156,251,583	—	842,943,427	221,583	—	△ 492,787,659	3,506,628,934
臨時損失	—	482,839,531	—	—	9,948,128	△ 492,787,659	—
固定資産除却損	43,166	39,980	22,209	44,822	3,806	—	153,983
臨時損失合計	43,166	39,980	22,209	44,822	3,806	—	153,983
当期純利益	3,156,208,417	—	842,921,218	176,761	—	△ 492,831,445	3,506,474,951
当期純損失	—	482,879,511	—	—	9,951,934	△ 492,831,445	—
前中期目標期間繰越積立金取崩額	—	482,879,511	—	—	9,951,934	—	492,831,445
当期総利益	3,156,208,417	—	842,921,218	176,761	—	—	3,999,306,396

## (4) キャッシュ・フロー計算書

科	目	農業信用保険勘定	林業信用保証勘定	漁業信用保険勘定	農業保険関係勘定	漁業災害補償関係勘定	調整	法人単位
I 業務活動によるキャッシュ・フロー								
保険料収入	2,764,382,072	—	309,492,887	710,286,691	—	—	—	3,474,668,763
保証料収入	—	—	—	—	—	—	—	309,492,887
回収金収入	2,680,825,419	—	157,281,727	599,820,508	—	—	—	3,280,645,927
求償権回収収入	—	—	7,168,446	—	—	—	—	157,281,727
違約金収入	—	—	—	—	—	—	—	7,168,446
返還保険金収入	7,879,669	—	—	—	—	—	—	7,879,669
助成金見合納付金収入	—	—	—	23,033,307	—	—	—	23,033,307
貸付金利息収入	2,115,953	—	—	1,620,468	873,874	—	—	4,610,295
貸付金の回収による収入	18,482,100,000	—	5,320,175,000	12,230,800,000	1,330,000,000	—	—	37,363,075,000
寄託金の回収による収入	—	—	1,372,927,749	—	—	—	—	1,372,927,749
その他の業務収入	10,482,939	—	51,398,333	2,310,860	175,715	80,918	—	64,448,765
保険金の支払による支出	△ 2,463,784,248	—	△ 642,112,130	△ 1,336,045,841	—	—	—	△ 3,799,830,089
代位弁済費支出	—	—	—	—	—	—	—	△ 642,112,130
回収金の払戻しによる支出	△ 20,760	—	—	—	—	—	—	△ 20,760
貸付による支出	△ 18,495,070,000	—	△ 5,287,425,000	△ 12,232,800,000	△ 1,000,000,000	—	—	△ 37,015,295,000
寄託金の支払による支出	—	—	△ 5,000,000,000	—	—	—	—	△ 5,000,000,000
経営改善発達支援事業費支出	—	—	△ 3,646,622	—	—	—	—	△ 3,646,622
人件費支出	△ 417,515,889	—	△ 346,607,307	△ 224,508,844	△ 8,958,298	△ 9,207,656	—	△ 1,006,797,994
その他の業務支出	△ 316,163,534	—	△ 205,145,788	△ 184,098,731	△ 5,390,556	△ 5,864,138	—	△ 716,662,747
政府事業交付金収入	—	—	347,872,000	1,136,444,992	—	—	—	1,484,316,992
政府事業交付金収入	—	—	1,063,012	—	—	—	—	1,063,012
政府事業交付金の精算による返還金の支出	△ 314,991,302	—	△ 496,400,000	△ 111,681,545	—	—	—	△ 923,072,847
小計	1,940,240,319	—	86,042,307	615,181,865	316,700,735	△ 14,990,876	—	2,943,174,350
利息の受取額	311,574,678	—	227,410,433	280,159,889	14,918,531	5,987,375	—	840,050,906
利息の支払額	△ 710	—	△ 1,128,373	△ 22,627	△ 710	△ 710	—	△ 1,153,130
業務活動によるキャッシュ・フロー	2,251,814,287	—	312,324,367	895,319,127	331,618,556	△ 9,004,211	—	3,782,072,126
II 投資活動によるキャッシュ・フロー								
定期預金の預入による支出	△ 19,900,000,000	—	△ 4,800,000,000	△ 9,300,000,000	△ 1,600,000,000	△ 4,600,000,000	—	△ 40,200,000,000
定期預金の払戻による収入	14,750,000,000	—	6,600,000,000	11,800,000,000	1,600,000,000	9,570,000,000	—	44,320,000,000
有価証券の取得による支出	△ 16,900,000,000	—	△ 4,300,000,000	△ 6,750,000,000	△ 300,000,000	△ 4,570,000,000	—	△ 32,820,000,000
有価証券の償還による収入	14,750,000,000	—	3,700,000,000	4,800,000,000	100,000,000	4,570,000,000	—	27,920,000,000
有形固定資産の取得による支出	△ 3,830,635	—	△ 3,395,666	△ 17,266,045	△ 87,961	△ 107,293	—	△ 24,687,600
無形固定資産の取得による支出	—	—	△ 15,710,000	△ 13,047,732	—	—	—	△ 28,757,732
敷金・保証金の差入による支出	△ 67,367,326	—	△ 59,717,744	△ 39,471,848	△ 1,546,916	△ 1,886,897	—	△ 169,990,731
投資活動によるキャッシュ・フロー	△ 7,371,197,961	—	1,121,176,590	480,214,375	△ 201,634,877	4,968,005,810	—	△ 1,003,436,063
III 財務活動によるキャッシュ・フロー								
長期借入金の返済による支出	—	—	△ 2,000,000,000	—	—	—	—	△ 2,000,000,000
リース債務の返済による支出	△ 134,502	—	△ 4,156,144	△ 134,507	△ 134,507	△ 134,507	—	△ 4,694,167
民間出資金の受入による収入	—	—	105,690,000	—	—	—	—	105,690,000
民間出資金の払戻しによる支出	—	—	△ 73,862,164	—	—	—	—	△ 73,862,164
特別出えん金の受入による収入	—	—	—	11,520,000	—	—	—	△ 11,520,000
財務活動によるキャッシュ・フロー	△ 134,502	—	△ 1,972,328,308	11,385,493	△ 134,507	△ 134,507	—	△ 1,961,346,331
IV 資金増加額又は減少額 (△)	△ 5,119,518,176	—	△ 538,827,351	1,386,918,995	129,849,172	4,958,867,092	—	817,289,732
V 資金期首残高	7,150,578,708	—	12,309,560,069	15,848,532,789	1,325,785,850	26,486,547	—	36,660,943,963
VI 資金期末残高	2,031,060,532	—	11,770,732,718	17,235,451,784	1,455,635,022	4,985,353,639	—	37,478,233,695

(単位：円)

16. 各勘定別の利益の処分に関する状況

(単位：円)

科 目	農業信用保険勘定	林業信用保証勘定	漁業信用保険勘定	農業保険関係勘定	漁業災害補償関係勘定	合 計
I 当期末処分利益	3,156,208,417	—	842,921,218	176,761	—	3,999,306,396
当期総利益	3,156,208,417	—	842,921,218	176,761	—	3,999,306,396
II 利益処分額	3,156,208,417	—	842,921,218	176,761	—	3,999,306,396
積立金	3,156,208,417	—	842,921,218	176,761	—	3,999,306,396